EMMAÜS parochie Apeldoorn

OpWeg

vrijdag 1 februari 2019
48e jaargang, nummer
05

(driewekennummer)
volgende uitgave
vrijdag 22 februari 2019

informatieblad voor katholiek apeldoorn www.emmaus-apeldoorn.nl

kerk pagina 2 | huis pagina 4 | stad pagina 6 | kopij inleveren uiterlijk: woensdag 13 februari 2019

Pannenkoeken en Simeon en Hanna

Maria Lichtmis

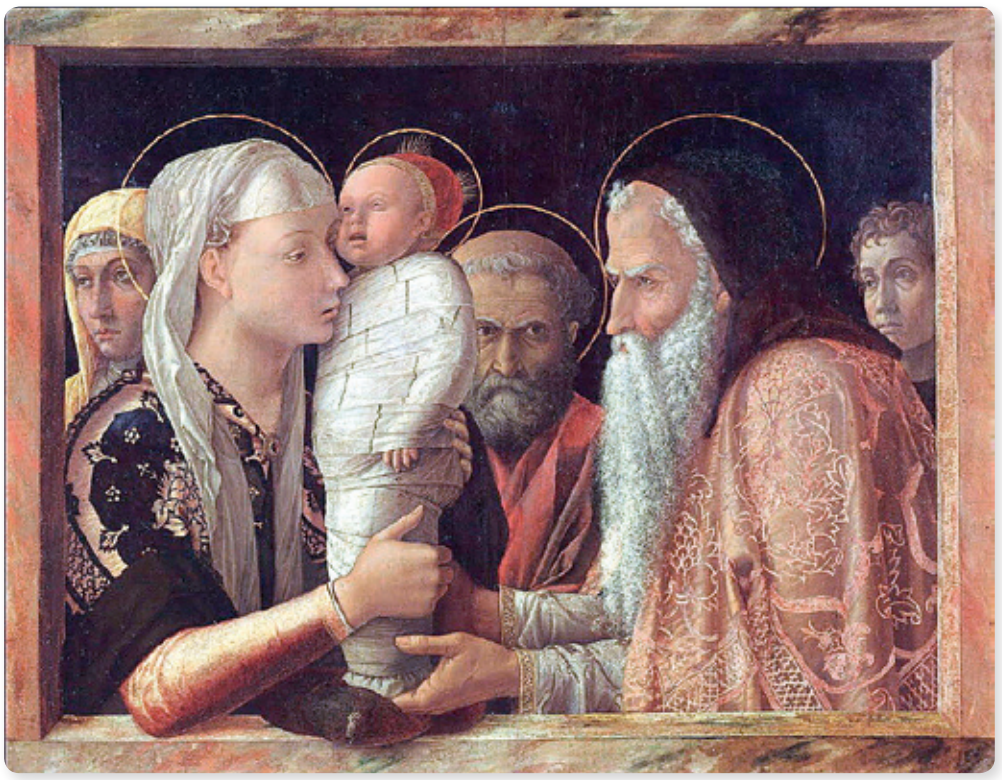

Andrea Mantegna-Presentatie aan Simeon-ca. 1455

(Ronald Dashorst)

In februari zien we de dagen weer lengen, de belofte die met Kerstmis is gedaan, namelijk dat het licht weer terug zal komen, is ingelost en de lente komt eraan.

Plechtige ontmoeting

Op 2 februari, veertig dagen na Kerstmis, wordt het feest gevierd van de opdracht van Jezus in de tempel. (Lc 2, 22-40). Bij dit feest herdenken wij dat Maria, de moeder van Jezus, naar de tempel ging voor het verplichte offer na de geboorte van haar zoon. In het oude Israël was het gebruik dat moeders zich in de tempel zuiverden, veertig dagen na de geboorte van hun kind. Ze offerden bij deze gelegenheid een lam of twee duiven. Al in de eerste eeuwen hield de kerk in Jeruzalem de herinnering aan deze gebeurtenis levend, ze werd toen de 'plechtige ontmoeting' genoemd. Een processie door de straten van de stad herinnerde aan de reis van de heilige familie met de pasgeboren Jezus van Betlehem naar Jeruzalem.

Het Licht

Tot op vandaag voorziet de liturgie in de processie en de wijding van de kaarsen die dit feest zijn populaire naam 'Maria Lichtmis' bezorgde. Het licht dat wordt toevertrouwd aan onze handen verbindt ons niet alleen met Maria en Jozef, die opgaan naar de tempel, maar ook met Simeon en Hanna, die het kind ontvangen als het 'licht dat schijnt voor alle volken'. Simeon, een rechtschapen en godvrezend man, die de vertroosting van Israël verwachtte, voelde de warmte van het vuur dat hij weldra zou ontvangen. Zoals eerst Maria en Jozef deden, neemt ook Simeon het kind in zijn armen en wordt hij vervuld van een grenzeloze troost, zodat uit zijn hart een van de mooiste gebeden uit de Bijbel opwelt: "Laat nu, Heer, volgens uw woord uw dienaar in vrede heengaan; want mijn ogen hebben uw heil gezien, dat U voor alle volken hebt bereid, een licht dat voor alle heidenen straalt, de glorie van Israël uw volk" (Lc. 2, 29-32).

Ouderdom

Simeon was oud, zoals ook de profetes Hanna waarvan het evangelie meldt dat zij vierentachtig jaar is. Zij vertegenwoordigen beiden heel Israël en de hele mensheid die de verlossing verwacht. Maar met dit evangelie zien we in hen ook alle mensen van gevorderde leeftijd, alle ouderen. Simeon en Hanna zijn het voorbeeld van een goede oude dag. Het evangelie lijkt hardop te zeggen dat de tijd van de ouderdom geen rampspoed is, geen schande, geen ellende, geen tijd om somber te ondergaan, maar wel een van hoop. Simeon en Hanna steken boven deze massa sombere en angstige mensen uit en lijken aan iedereen te zeggen: "Hoe mooi is de ouderdom!" Hun lied is ondenkbaar en onbegrijpelijk in een maatschappij waar enkel jeugdige schoonheid, macht en rijkdom tellen.

De schoonheid van de ouderdom

In juni is in Amsterdam een conferentie georganiseerd door de Gemeenschap van Sant'Egidio, met de titel "De schoonheid van de ouderdom". Ouderen worden elke dag geconfronteerd met hun kwetsbaarheid, en met een samenleving die hen te vaak ziet als een last en een kostenpost. In onze geïndividualiseerde samenleving draait het vaak om zelfredzaamheid, maakbaarheid van het leven en het zoeken naar 'geluk'. Verlies, pijn en lijden blijven meestal buiten beeld en worden beschouwd als te vermijden of te compenseren. Lichamelijk en mentaal verval speelt zich af achter de (gesloten) deuren van het (verpleeg)huis. Daarover horen we alleen bij protesten tegen tekorten in de zorg.
Tijdens de conferentie, met ouderen, familieleden en mantelzorgers, professionals en vrijwilligers, kwam in beeld hoe mooi ouderen ook in hun kwetsbaarheid zijn. Aan de orde kwamen thema's als afhankelijkheid, vriendschap, verlies, afscheid en pijn. Ook het gedragen worden door relaties met anderen, kwetsbaarheid en tijd. Ouderen hebben veel tijd, daarvan zou veel meer gebruik gemaakt kunnen worden in onze gehaaste samenleving. Het was een mooie conferentie waarin de positieve kant van de ouderdom in het licht kwam te staan.

Traditie

Bij het feest van Maria Lichtmis zijn het de ouderen die Jezus zien als de Christus, als de Redder van de wereld. Zij zijn gelouterd door het leven, wijs geworden om te zien, om inzicht te hebben in wat er werkelijk toe doet. Bij het feest op Maria Lichtmis worden zoals gezegd traditioneel kaarsen gewijd en een kaarsenprocessie gehouden.
Het is tevens de traditie dat er op Maria Lichtmis pannenkoeken gegeten worden. Dit wordt uitgedrukt in het gezegde:
"Er is geen vrouwtje nog zo arm, of ze maakt haar pannetje warm".

Traditioneel wordt er elk jaar met Maria Lichtmis honderden pannenkoeken gebakken in het huis met de naam Simeon en Hanna. Dit is het kleinste en fijnste rusthuis van België, verscholen in het centrum van Antwerpen. In Simeon en Hanna wonen acht vaak hulpbehoevende ouderen samen in een kleinschalige en familiale omgeving. Ieder beschikt over een eigen kamer. Woonkamer en keuken zijn gemeenschappelijk, maar er is extra ruimte om bezoekers te ontvangen.
Er is een prachtige binnentuin.

Sfeervolle zorg

Het geheim van Simeon en Hanna zit niet zozeer in de infrastructuur. Wel in de sfeer: professionelen en vrijwilligers zorgen voor een menselijk en familiaal klimaat. Ouderen worden hier extra in de watten gelegd. De mensen mogen zelf bepalen wanneer ze opstaan en weer gaan slapen, inspraak in de keuze van het menu is groot. Bewoners kunnen ook zelf een handje helpen in de keuken of in de tuin. Een kinderhoek zorgt ervoor dat ook de allerkleinsten hier thuis zijn. Rond Simeon en Hanna bestaat een ruime kring van vrijwilligers en sympathisanten. Velen van hen zijn van buitenlandse afkomst.

Zo vormt Simeon en Hanna niet alleen een brug tussen generaties, maar ook tussen culturen. Dat maakt de vreugde in Simeon en Hanna alleen maar groter: hier verdwijnt het verschil tussen wie geholpen wordt en wie komt helpen. Op 2 februari staan de deuren van het Simeon en Hanna wijd open naar de stad en worden de ouderen van de wijk uitgenodigd om samen pannenkoeken te eten. Dit is elk jaar een groot feest in de wijk waarbij vele ouderen gemobiliseerd worden om pannenkoeken te eten en te genieten van de vreugde om samen te zijn.

Jan van Scorel-Presentatie van Jezus in de tempel-1524

Rusthuis Simeon en Hanna

Rembrandt van Rijn-De profetie van Simeon aan Maria-1627

KERK

EMMAÜSPAROCHIE APELDOORN

Adres : **Emmaüshuis, Stationsstraat 13, 7311 NL Apeldoorn**
Centraal Secretariaat : **055 526 65 00, emmaus@rkapeldoorn.nl**
Maandag t/m donderdag 09:00 - 12:00 uur, op vrijdag gesloten.
Kerkbijdragen : **NL40 INGB 0000941849 t.n.v. RK Emmaüsparochie**
Website : **www.emmaus-apeldoorn.nl**
Parochiekerk : **Onze Lieve Vrouwekerk, Hoofdstraat 18, 7311 KB Apeldoorn**

Pastores:
Hans Hermens, pastoor
hermensh@hotmail.com
06 461 042 46

Sebastian (S.) Gnanapragasam,
parochievicaris
pastorseba@gmail.com
06 227 795 44

Ronald (R.G.Th.) Dashorst, diaken
r.dashorst@rkapeldoorn.nl
06 169 127 27

Secretaresse pastores en bestuur
ma, di, wo, do: 09:00 - 12:00 uur
emmaus@rkapeldoorn.nl
055 526 65 04

Pastorale zorg: Een pastor van het team is iedere dag van 09.00-20.00 uur bereikbaar op 06 531 543 58 en tevens beschikbaar voor dringende pastorale zorg.

VIERINGEN IN DE ONZE LIEVE VROUWEKERK

2 FEBRUARI T/M 21 FEBRUARI 2019

Zaterdag 2 februari
16.30 uur Eucharistieviering met samenzang
Voorganger pastoor H. Hermens
Zondag 3 februari
10.00 uur Eucharistieviering met koor Credo
Voorganger pastoor H. Hermens
Dinsdag 5 februari
09.00 uur Eucharistieviering
Vrijdag 8 februari
09.00 uur Eucharistieviering
19.30 uur Gebedsviering Sant'Egidio
Zaterdag 9 februari
16.30 uur Eucharistieviering met koor Sostenuto
Voorganger pastoor H. Hermens en diaken R. Dashorst
Zondag 10 februari
10.00 uur Eucharistieviering met Gregoriaans koor
Voorganger pastoor H. Hermens en diaken R. Dashorst
Dinsdag 12 februari
09.00 uur Eucharistieviering
Vrijdag 15 februari
09.00 uur Eucharistieviering
19.30 uur Gebedsviering Sant'Egidio
Zaterdag 16 februari
16.30 uur Eucharistieviering met cantor
Voorganger pastoor H. Hermens
Zondag 17 februari
10.00 uur Eucharistieviering met koor Credo
Voorganger pastoor H. Hermens
10.00 uur Peuterviering in het Emmaüshuis
12.00 uur Doopviering met pastoor H. Hermens
Dinsdag 19 februari
09.00 uur Eucharistieviering
Vrijdag 21 februari
09.00 uur Eucharistieviering
19.30 uur Gebedsviering Sant'Egidio

DOOPVIERINGEN
Doopvieringen vinden doorgaans een keer per maand op 'n vastgestelde zondag plaats. In het eerste half jaar van 2019 zijn de doopvieringen op 17 februari, 17 maart, 28 april, 19 mei en 16 juni. Ouders die hun kind willen laten dopen kunnen contact opnemen met het secretariaat.

BIECHTGELEGENHEID elke vrijdag na de viering van 09.00 uur in de O.L. Vrouwekerk.

ROZENKRANSGEBED elke dinsdag- en vrijdagmorgen vanaf 8.30 uur, voorafgaand aan de viering van 9.00 uur, in de O.L. Vrouwekerk

PASTORAATSGROEP EMMAÜSPAROCHIE APELDOORN
"Zien en horen wat onder de parochianen leeft" is onze opdracht.
emmaus.apeldoorn.pgroep@gmail.com

KINDERDIENST EN CRÈCHE
Elke zondag is er tijdens de viering van 10.00 uur kinderdienst en crèche.

KOFFIEONTMOETING
Elke zondag is er na de viering van 10.00 uur gelegenheid tot koffie drinken. Een leuk en gezellig moment om even bij te praten of iemand wat beter te leren kennen.

KERKTAXI
Voor parochianen die niet zelfstandig naar de kerk kunnen reizen, is er de vervoersdienst verzorgd door vrijwilligers. Voor info en aanmelding: emmaus@rkapeldoorn.nl of tel. 055 526 65 00.

BLOEMETJE VAN DE WEEK
Hiervoor is een rooster samengesteld door de bezoekgroepen. Aan hen is gevraagd om aan het secretariaat een adres door te geven van iemand die ziek is. Bij de mededelingen in de kerk wordt de straat genoemd, zodat iemand die in de buurt woont, het bloemetje kan gaan brengen.
Voor de komende weken is het rooster: 3-2 Zuid-Oost 3 Ranken;
10-2 Noord-Oost Teresia; 17-2 Noord Hubertus.

VERTROUWENSPERSOON
Mevrouw Aafke Gussenhoven kan vertrouwelijk worden geraadpleegd aangaande alle integriteitsvraagstukken binnen de Emmaüsparochie, zowel in materiele als in immateriële zin. Zij is bereikbaar via 06 122 628 64.

COLLECTEOPBRENGSTEN
week 1
pastoraat Emmaüsparochie € 867,55 / collecte diakonie PCI € 732,91
week 2
pastoraat Emmaüsparochie € 307,56 / collecte diaconie algemeen € 330,38
week 3
pastoraat Emmaüsparochie € 276,32 / collecte kerkbijdrage € 245,22

MISINTENTIES, VOOR ZOVER BIJ ONS BEKEND
Weekend 2-3 februari
Franciscus Hendrik Maria Scheffer, Janet Fatohi Yousif Goagir, Johan Herman Dölle, Betsie Roeloffzen-Huijskes, Annie Bergenhenegouwen-Dijkhof
Weekend 9-10 februari
Maria Aartsen-Verhey, Hendrikus Johannes Aartsen, overleden fam. Aartsen-Verhey, Ben en Bernard, Stephan Stayen, overleden ouders, schoonouders en schoonzoon, gezondheid en voorspoed voor het gezin, Betsie Roeloffzen-Huiskes, Annie Bergenhenegouwen-Dijkhof
Weekend 16-17 februari
Annie Bergenhenegouwen-Dijkhof

AANMELDEN UITVAARTEN
Centraal aanmeldpunt uitvaarten 06 289 283 73

PAROCHIEKRONIEK

Gedoopt:
Door het H. Doopsel zijn in onze Geloofsgemeenschap opgenomen.
Giuliano Pattiapon, Robert Susena, Levon Antraniek, Brayan Kloppenburg, Lena de Bondt
Overleden:
Joop Dölle, de uitvaart heeft plaatsgevonden op vrijdag 18 januari 2019 in de O.L. Vrouwekerk
Betsie Roeloffzen-Huijskes, het afscheid heeft plaatsgevonden op vrijdag 18 januari in Rouwcentrum Rouwenhorst.
Het afscheid van Johanna Regina Antonia Bergenhenegouwen-Dijkhof heeft plaatsgevonden op vrijdag 25 januari in Rouwcentrum Rouwenhorst.

VOEDSELBANK
Het product voor de inzamelingsactie van de Voedselbank voor de maand februari is blikken soep. U kunt het product in de bekende kratten achter in de kerk deponeren. Namens de voedselbank hartelijk dank.

De laatste bijdrage van Joop Dölle, 21 januari 1927 – 10 januari 2019

Herinneringen aan het bidden

Vanaf mijn eerste levensjaar ben ik katholiek. Indertijd hebben mijn ouders de keuze gemaakt hun kinderen te laten delen in hun geloof.

Ik ben mijn ouders eeuwig dankbaar voor deze keuze. Het geloof heeft mijn leven verrijkt. Met name de schoonheid van religieuze kunst boeit mij nog steeds.

Ik werd niet alleen als katholiek opgevoed maar kreeg ook te maken met de rijke gebedscultuur. Op ieder moment viel er wel iets te bidden, voor en na de maaltijd en ga zo maar door. Voor mij een automatisme waar ik zonder na te denken gewoon aan meedeed. Het waren wel de formuliergebeden, zoals het Onze Vader en het Wees Gegroet. In die lijnen bewoog mijn bidden. Van een persoonlijk gebed had ik nog nooit gehoord.

Ik herinner mij uit mij jeugd twee specifieke gebedsmomenten. Als je had gebiecht, meestal over wat kleine zaken, kreeg je van de priester een penitentie opgelegd: het bidden van een aantal weesgegroetjes. De norm zoals meestal in mijn geval waren drie weesgegroetjes. Je verliet dan de biechtstoel, ging weer in de kerkbank knielen, je hand diep voor je gelaat, en dan bad je de opgelegde weesgegroetjes. Vaak een extra want je kon je vergissen. Klaar? Dan ging je weer naar huis. Soms zagen mijn vriendje en ik iemand uit de biechtstoel komen na een lange beurt en vervolgens heel lang nabidden. Wij wisten dan feilloos: dit is een grote zondaar.

Nog een ander gebedsmoment was het veertigurengebed. Een herinnering uit de vorige eeuw. In de kerk stond dan het Allerheiligste in een monstrans op het altaar uitgestald. De kerk was de hele dag open. Aan de hand van je ouders - keuzevrijheid was er niet - ging je naar de kerk om te bidden. Ook de volgende dag nog een keertje. Met een plechtige lofdienst werd het veertigurengebed afgesloten.

Voor de geestelijkheid was dit een jaarlijks hoogtepunt.
De lofdienst op de zondagmiddag.
Die spoorde niet altijd met mijn speel-activiteiten maar er was geen ontkomen aan.
De pastoor bad dan een rozenhoedje, wat ik wel een erg lang gebed vond in die tijd.
Ik was er altijd, de eigen mening was nog niet gevormd.

Nog een opmerkelijke herinnering.
Wij kennen allemaal het gezegde : "Nood leert bidden". In de oorlogsjaren zat de kerk vol biddende gelovigen. Bij gevaarlijke momenten zoals bombardementen zochten we hulp bij God, en wij baden met kracht en volle overtuiging

In de jaren zestig maakte ik met een goede vriend een reis door Spanje. In Madrid aten wij vaak in een restaurant. Er zat een priester tegenover ons. Wij trouwe Nederlanders baden keurig voor het eten. Tot onze verbazing bad de priester niet. Ook niet de volgende dag. Wij raakten in verwarring. Mijn vriend had toen een verrassende oplossing; Als de man van de kerk niet voor zijn eten bidt, hoeft het voor ons ook niet. Zolang wij in Spanje waren, lieten wij het gebed even liggen.

Bidden, zegt men altijd, is praten met God. Ik bid tegenwoordig minder vaak dan vroeger, ook al omdat het automatisme weggevallen is. Als ik weer een eucharistieviering bijwoon zijn er altijd momenten dat ik tot gebed kom, maar ik realiseer me dat in het drukke dagelijkse leven vol evenementen spirituele gedachten zomaar op de achtergrond kunnen raken. Geert Mak schreef daar zijn prachtige boek 'Hoe God verdween in Jorwerd' over. Maar aan de andere kant (u nog aan deze kant) was er ook een partij die aan de verkiezingen meedeed onder het aandoenlijk motto 'God is liefde'.
God is Liefde. Voor de gelovige mens een zekerheid.

Joop 91

Dat het pad zich voor je zal ontvouwen
Dat je de wind altijd in de rug zult hebben
Dat de zon warm in je gezicht zal schijnen
Dat de regen zacht op je land zal neerdalen
Dat het vuur in je huis nooit zal doven
Dat de Almachtige je in zijn beschermende hand zal houden
Totdat wij elkaar weerzien

- IERSE PELGRIMSZEGEN -

LAUDATO SI 7

Ecologische Opvoeding en Spiritualiteit

In de vorige artikelen over Laudato Si hebben we besproken wat het probleem is, wat de oorzaken daarvan zijn, en hebben we richtlijnen voor oriëntatie en handelingen gegeven.

In dit artikel gaan we in op de vraag wat we zelf kunnen bijdragen aan de oplossing van deze problemen, of hoe we de effecten kunnen verminderen. Ook wijzelf zullen een steentje moeten bijdragen door te focussen op een andere levensstijl.

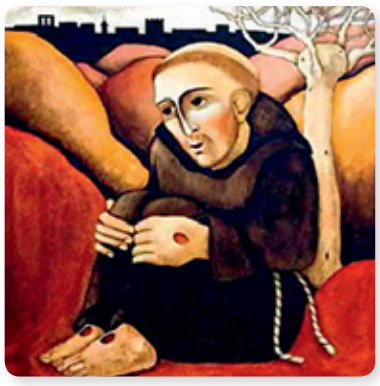

Naar een nieuwe levensstijl

Als mens zijn we momenteel erg individualistisch bezig. En we worden overspoeld met allerlei nieuwe producten, die we liefst zo snel mogelijk willen kopen. Maar tegelijk danken we de oude spullen af terwijl ze nog goed zijn. Ook missen we het besef dat we een gemeenschappelijk begin hebben, dat we elkaar toebehoren en dat er maar één toekomst is voor ons allen. Met name de jonge mensen zijn opgegroeid in een samenleving die bol staat van overconsumptie en overdaad. Daardoor is het moeilijk om andere, duurzame gewoontes te ontwikkelen.
En toch: de mens kan zich aanpassen, de mens kan keuzes maken. De keuze naar een andere levensstijl is nodig om de ecologische crisis te weerstaan. We zullen naar een verbond met de natuur moeten toewerken. Maar we zullen niet alleen aan dit verbond moeten denken. We zullen ook bewust moeten zijn van de kleine dagelijkse handelingen van milieuvriendelijk huishouden, afval scheiden, spaarzaam gebruik van water, van elektra en van gas, reizen met OV, bomen planten, enz. Iets hergebruiken in plaats van het weg te doen kan een daad van liefde zijn en een uitdrukking van onze waardigheid.

Samengevat: laten de christelijke gemeenschappen en de kerken de mensen brengen tot

- een verantwoordelijke eenvoud van leven;
- een dankbare beschouwing van de wereld die God geschapen heeft;
- een bijzondere zorg voor de noden van de armen;
- de bescherming van het milieu.

Ecologische bekering

De huidige ecologische crisis roept op tot een diepgaande innerlijke bekering.
In Franciscus van Assisi hebben we een voorbeeld van een ecologische bekering. Zijn relatie met God weerspiegelde zich in zijn houding tov de wereld: dankbaarheid en het besef dat we verbonden zijn met alle wezens in een schitterende universele gemeenschap.

De paus roept daarom alle Christenen op om de ecologische dimensie van bekering concreet te maken. Hij zegt: "Laat zien dat de genade zich uitstrekt tot de relatie met de andere schepsels en de hen omringende wereld. Die brengt de verheven broederschap met heel de schepping tot stand die de heilige Franciscus van Assisi op een zo lichtende wijze beleefde."

Laudato Si: het vervolg

Dit is het laatste artikel waarin we de Encycliek Laudato Si bespreken. Wij vertrouwen erop dat deze serie artikelen een goed inzicht hebben geboden. En blijft het hier nu bij? Nee, binnenkort, op 24 maart, zullen we een presentatie houden waarin we de encycliek nog eens naar voren brengen. Ook op een later moment zullen we opnieuw uw aandacht vragen vanuit de gedachte dat we samen kunnen toewerken naar een nieuwe levensstijl.

Namens Werkgroep Em-missie:
Rens Smit, Marianne Zegwaard,
Ronald Dashorst, Luce Van Gerwen,
emmaus.apeldoorn.emmissie@gmail.com

Emmaüsparochie en Franciscus en Clara parochie

Samenwerking pastorale teams

Al enkele jaren delen de Emmaüsparochie (Apeldoorn) en de HH. Franciscus en Clara parochie (IJsselvallei rondom Apeldoorn) de pastoor – nu Hans Hermens – en ook pastor Sebastian.

Nu achten de beide parochiebesturen en ook de beide pastorale teams de tijd rijp voor een verdere samenwerking. Zo hebben de pastorale teams al enkele gezamenlijke vergaderingen gehad en is er zorgvuldig gekeken op welke terreinen wij de handen ineen kunnen slaan. De speerpunten van onze parochies, diaconale presentie en Kind en Kerk, zullen in de toekomst meer gezamenlijk worden opgepakt.
Vanaf 1 januari is er ook voor beide parochies één gezamenlijk telefoonnummer voor de pastorale zorg. Op dit nummer, 06 531 543 58, is elke dag van de week van 09:00 tot 20:00 uur, bij toerbeurt, één van de pastores bereikbaar voor dringende pastorale zorg en voor het aanvragen van ziekenzalving of ziekenzegen. Dit nummer staat ook elke keer vermeld in de beide parochiebladen.
Ook zullen alle pastores beschikbaar zijn voor het voorgaan bij uitvaarten in beide parochies. De uitvaartvrijwilligers zullen dat, zoals gebruikelijk, blijven doen voor de eigen locatie(s).

Het pastoraal team voor de beide parochies bestaat uit:
Hans Hermens - priester/pastoor
Sebastian Gnanapragasam - priester
Ronald Dashorst - diaken
Ivan Kantoci - pastoraal werker
Wim Vroom - pastoraal werker
Mariska Litjes - jongerenwerker/catecheet

HUIS

‘Een weekend van niks’ 15-17 maart 2019

In het derde weekend van maart organiseren wij voor de tweede keer ‘Een weekend van niks’.

Dit keer speciaal voor mensen tussen de 45 en 65 jaar die werken en het altijd (veel te) druk hebben. Een weekend voor reflectie. Twee dagen in de 40-dagentijd om even tijd te nemen voor jezelf, waarin (je) niks hoeft of moet.
Van vrijdag 15 maart, 19:00 uur, tot zondag 17 maart, rond 15:00 uur, ben je met 14 anderen te gast in Nieuw Sion, een door vrijwilligers gerund voormalig klooster nabij Diepenveen. Naast maaltijden en reguliere gebedstijden die we gezamenlijk doen, worden er dingen aangeboden die je al dan niet kunt meemaken. Daarin maak je je eigen keuze. Zo kun je meedoen met een Emmaüs-wandeling, een verwonder-vertelling, gedichten lezen, filosoferen over werk en leven, muziek luisteren…of een gesprek voeren met één van de begeleiders. Niets is verplicht, want misschien wil je wel een weekend mijmeren, schrijven, wandelen of een boek uitlezen.
Begeleiding: Mariska Litjes (RK) en Ad Wijlhuizen (PKN).
Dit weekend kost € 150,- p.p.; dit is inclusief (vegetarische) maaltijden en evt. materialen.
Voor opgave (vóór 1 maart) en inlichtingen: aawijlhuizen@gmail.com .

Openingstijden Centraal Secretariaat

Het centraal secretariaat van de parochie is geopend op maandag t/m donderdag van 9.00-12.00 uur. Op vrijdag is het centraal secretariaat gesloten.

KIND EN KERK

Peuter/Kleuterviering op 17 februari

Heb je wel eens gezien hoe groot een boom wordt die uit een piepklein mosterdzaadje komt?
Tijdens de viering voor de kleintjes zien we dit gebeuren in het verhaal van Het Mosterdzaadje. Daarna gaan we zelf zaaien met de kinderen. “Versier je eigen potje en stop er een zaadje in en neem het mee naar huis. Dan elke dag kijken of er al wat gaat groeien!
Aanvang van deze peuter/kleuterviering is om 10.00 uur in het Emmaüshuis. U kunt ook starten met uw kind in de kerk en dan met de kinderen van de kinderdienst mee naar hun eigen ruimte.
Kinderen vanaf groep 3 kunnen naar de kinderdienst in de grote zaal.

Bijbellessen voor kinderen in 2019

Met de methode “Licht op ons Pad” wordt er elke eerste zaterdag van de maand voor kinderen van 6-14 jaar Bijbelles gegeven. Uw kind is hier van harte welkom. Aanmelden is niet nodig, maar mag uiteraard wel via kindenkerk@rkapeldoorn.nl
Data: 2 februari, 2 maart, 6 april, 4 mei om 15.00 uur in het Emmaüshuis.

Het Vormsel

De bijeenkomsten voor de catechese-projecten eerste communie en vormsel zijn van start gegaan.
De vormelingen hadden een gezellige startavond in de bovenbouw van de Drie Ranken. Het is goed om elkaar te leren kennen. Pastoor Hans Hermens trakteerde ons op een verhaal over Andreas en ging met de ouders aan de slag met een soort “Ranking the stars” maar dan met sacramenten, Bijbelverhalen en de geboden. We sloten af met een broodjes/soep buffet. Een groep van 13 vormelingen dit jaar. Heeft u dit gemist, meld u dan snel aan! Vrijdag 31 januari is het nog mogelijk om in te stappen om 19.00 uur in het Emmaüshuis. Mail dan even kindenkerk@rkapeldoorn.nl

Eerste communie

Tot nu toe zijn 30 kinderen aangemeld voor het eerste communie traject.
Er zal op 23 juni om 10.00 en om 13.00 uur een viering zijn en de voorbereiding zal ook in twee groepjes gebeuren. Van de zes bijeenkomsten zijn beide groepen drie keer samen zodat de kinderen elkaar wel goed leren kennen. Zaterdag 26 januari was de eerste bijeenkomst. We hoorden het verhaal van Mozes en de brandende braamstruik. God die zich kenbaar maakt met zijn naam: “Ik Ben”.
We hebben gekeken naar onze eigen namen. Waar komen die vandaan? Zo gaan de kinderen stap voor stap aan de hand van Bijbelverhalen steeds wat meer leren over God en Jezus en op weg naar de eerste communie.

Tieneractiviteit

Op 3 maart gaan we met de tieners escape-room spelen.
Na de superleuke speurtocht van vorige keer in het bos, laten we ons nu opsluiten om te ontsnappen. De tieners worden uitgenodigd via whatsapp. Heeft u een tiener thuis die het leuk vindt om af en toe iets vanuit de kerk mee te ondernemen geef hem of haar telefoonnummer door bij kindenkerk@rkapeldoorn.nl .

Woensdag 20 februari, 19:30 uur

Film: Homecoming 1945

Een bijzondere, in zwart-wit opgenomen, film die met zijn trage beelden extra indruk maakt. Het verhaal behandelt een pijnlijk onderwerp dat niet alleen in Hongarije maar ook in andere Europese landen een rol heeft gespeeld: het heulen van de plaatselijke bevolking met de Nazi's of het wegkijken van het onrecht dat in de oorlog is geschied. Vrijwillige bijdrage € 2,50; aanmelden is niet nodig

Donderdag 21 februari, 21 maart, 18 april (na de viering), 16 mei en 13 juni, 19:45-20:45 uur

Meditatie in beweging: Sacrale dans

Sacrale Dans is eens per maand op de volgende donderdag avonden:
21 februari, 21 maart, 18 april (na de viering), 16 mei, 13 juni.
Deze dansvorm wordt gegeven door Els Lagerweij.
Sacrale dans is een meditatieve vorm van bewegen, waarbij plezier en beleving voorop staat. Passen zijn eenvoudig te leren. We dansen op inspirerende muziek uit diverse muzikale tradities, aansluitend bij de tijd van het jaar. Nu eens uitbundig, dan weer verstillend. De avonden kunnen ook apart bezocht worden. Danservaring is niet nodig. Bijdrage: €2,50. Graag aanmelden met een mailtje naar: vonc@3ranken.nl (ook voor informatie)

Woensdagavond 27 februari, 20:00 uur
Lezing: Manu Busschots en panel met deskundigen

De energietransitie verandert de Maten! Verander je mee?

Deze avond wordt vorm, kleur en inhoud gegeven door Manu Busschots (klimaatgesprekken.nl) en diverse panelleden die persoonlijk of professioneel betrokken zijn bij de energietransitie. Eén ding is zeker: de energietransitie is een maatschappelijke verantwoordelijkheid en het raakt eenieder persoonlijk! We gaan op deze avond in gesprek met een aantal mensen die nu al volop bezig zijn met de energietransitie. En we gaan in gesprek met elkaar, over stellingen, mogelijkheden en motivatie.
Toegang Gratis. Maximaal 100 mensen, dus opgave zeer gewenst: vonc@3ranken.nl

Maandag 11 maart, 20:00 uur
Kunstenaars: Ingrid Arensen

Wijd open ogen: kunst als spiegel van de ziel

In de komende VONC programma's zullen wij een aantal kunstenaars ontvangen.
Deze keer ontmoeten we Ingrid Arensen. Bekend van onder meer de muurschildering van de 3Ranken.
Graag aanmelden met een mailtje naar: vonc@3ranken.nl

Elke dinsdagavond in de even weken, 20:00-21:30 uur, Ferguutgaarde 102, Apeldoorn

Meditatie, let op zowel de dag als de locatie is gewijzigd

De meditatie vindt plaats in het huis van mevr. Marian Campen. Afgesloten wordt met een kopje thee. De avonden worden begeleid door dominee Henri ten Brinke en/of mevr. Marian Campen.

Vrijdag 22 februari, 09:45-15:30 uur
De Verwondering: Speciaal voor vrouwen

Kom in balans met verhaal en dans!

Wanneer stond jij op nummer één van je prioritietenlijstje? Dit is een dag met tijd voor jezelf, om rust, inspiratie en energie op te doen. Centraal staat deze dag het verhaal van De Bron. Gun jezelf een dag waarin je kunt bijtanken, ervaringen uitwisselen en mooie workshops kunt volgen. Kosten: € 30,- tot € 35,- per persoon, naar draagkracht (inclusief lunch; diëten graag doorgeven bij aanmelding). Opgave: de.verwondering.apeldoorn@gmail.com vóór 12 februari. Het programma gaat door bij minimaal 10 deelnemers

Exodus

Er zijn 5 avonden gepland om je te verwonderen over het verhaal Exodus. Elke avond op een andere manier ingevuld (creatieve vertelling, bibliodrama, meditatie, dans). Elke activiteit duurt ongeveer 2 uur. Van harte welkom! Kosten: per avond: € 5,-. Voor alle vijf avonden € 20,- (alleen bij opgave van tevoren). Opgave: de.verwondering.apeldoorn@gmail.com

Dinsdag 5 maart: 19:45 uur-21:45 uur

Mariska Litjes: Van beknelling naar vrijheid. Godly Play vertelling

Beleef hoe het volk van God een weg zoekt uit het land van de slavernij. Kennen wij uittochten in ons eigen leven? Zijn wij zelf ergens in dit verhaal? We luisteren, verwonderen ons, stellen ons vragen en zetten dit om in een (creatieve) verwerking Dinsdag 12 maart: 19:45 uur – 21:45 uur Herman Ekenhorst: Van beknelling naar vrijheid. Contextueel Bijbellezen.
Welke verhalen van Exodus zijn voor jou actueel in deze tijd? Zegt de context van jouw leven iets over hòe je deze verhalen leest? Vervolgavonden: 19 en 26 maart, 2 april. De avonden van VONC en De Verwondering worden gehouden in kerkcentrum De Drie Ranken, Eglantierlaan 202 in Apeldoorn, tenzij anders aangegeven. Let op: ingang achterzijde, Violierenplein

Bidden met de Benen

De oecumenische wandelgroep Bidden met de Benen organiseert een aantal keren per jaar een meditatieve wandeling in of in de omgeving van Apeldoorn, met steeds een ander jaarthema. Het thema van dit jaar is: Rituelen.

Na twee prachtige wandelingen in Twello en Apeldoorn staan we klaar voor de eerste wandeling in 2019 op 9 februari, dit keer vanuit de Kapel in Hoog Soeren 46, 7346 AJ Hoog Soeren. We beginnen om 9:30 uur. Na de inleiding over het deelthema "Hoe bid je met de benen?" en het delen van de pelgrimszegen gaan we op pad. Je kunt alleen lopen of samen met anderen. Zoals gebruikelijk zal tijdens elke wandeling een stuk in stilte gelopen worden. Er worden kaartjes uitgereikt met een tekst waarover je in stilte kunt mediteren. Ook komt er een pauze-moment waarop koffie of thee gedronken kan worden en ervaringen uitgewisseld. Behalve aan de consumpties op de pauzeplek zijn er geen kosten aan verbonden. Voor meer informatie over de wandelingen kun je contact opnemen met: Coen van 't Riet, 055 541 31 83, coenvantriet@upcmail.nl en Ronald Dashorst, 06 169 127 27, r.dashorst@rkapeldoorn.nl .
Opgave voor de nieuwsbrief via: biddenmetdebenen@gmail.com

De bedevaartreis naar Jordanië en Israël 2018

De communicatieadviseur van het Aartsbisdom heeft als reisgenoot een fotorapportage, met bijschriften, van bovengenoemde reis gemaakt. Dat is vlak voor Kerstmis in een album verschenen. Bijna alle reisgenoten hebben het album besteld. Er is ook een exemplaar ter beschikking gesteld van de Emmaüsparochie; dat heeft een plaats gekregen in de boekenstandaard in de hal. Het is ter inzage, het mag niet meegenomen worden.

Het secretariaat

'Na de laatste chemokuur heb ik de vlag uitgehangen'

(tekst: Elisabeth van Horen-Lemm; foto: Roelof Rump)

In 2012 werd bij de vrouw van John (55) borstkanker geconstateerd. Hij vertelt dat zij beiden de afgelopen twee jaar als een sneltrein hebben ervaren. "Alles gaat door. Je moet mee", zegt hij, "Je hebt geen andere keuze."

Hij gaat graag in op het verzoek om zijn verhaal te vertellen om zijn ervaringen met anderen te delen.

Wachten

"Jeanet was in de badkamer en riep: 'Kom eens kijken, want ik heb bovenop mijn rechterborst een bult.' Ik schrok, want je hoort allerlei verhalen van mensen om je heen. Ik zei tegen haar: 'Daar moeten we meteen mee naar de dokter gaan.'
In eerste instantie zei de huisarts dat we ons geen zorgen hoefden te maken, maar om elk risico uit te sluiten, werd Jeanet doorgestuurd naar het ziekenhuis. Ze kreeg een echo, mammografie, MRI-scan en een borstpunctie. 's Nachts in bed lag ik te woelen: wat hangt ons boven het hoofd? Je wordt geleefd in die week, want wachten op de uitslag duurt dan lang. Na drie dagen kregen we de diagnose: borstkanker. Het was een tumor van vijf centimeter. De specialist vertelde dat de oksel schoon was en de borst maar voor een deel hoefde te worden geamputeerd. Op 2 mei werd ze geopereerd om de tumor weg te halen en ze zou gelijk een borstreconstructie krijgen. Ze werd 's morgens om acht uur geholpen, maar het duurde veel te lang. Ik zat op hete kolen en eindelijk om kwart voor twaalf kwam de specialist naar mij toe. De operatie was anders verlopen. De tumor bleek dertien centimeter groot en was van de bovenkant van de borst onder de oksel gezakt. De borst was weggehaald en ook het okselkliertoilet was verwijderd. Vijf dagen heeft ze in het ziekenhuis gelegen en daarna volgden 24 bestralingen.

Tropenjaren

Voordat de chemokuur zou beginnen, zijn we een weekje naar Duitsland gegaan om een beetje bij te komen van alles.
De chemokuur was zwaar. Ze moest zes behandelingen ondergaan, een keer in de drie weken. Vanaf dat moment heb ik tropenjaren gehad. Het is natuurlijk voor iedereen anders. Het verschilt per individu, per huishouden. Het maakt ook uit of je grote of kleine kinderen hebt. Ik heb overal voor gezorgd zo goed en kwaad als het ging, werken en het huishouden doen. We hebben twee grote jongens. De een was de deur al uit, de ander woonde nog thuis. Voor de kinderen was het ook moeilijk. De einduitkomst is niet te voorspellen. Je leeft van dag tot dag. Ik deed de boodschappen en de was, zorgde voor het eten en liet de

hond uit. Mijn schoonzus kwam strijken en mijn schoonmoeder die op leeftijd is, kwam ook regelmatig helpen. Maar ik wilde alles zelf doen. Ik werk in ploegendienst. Daar had ik wel profijt van. Zes dagen werken en daarna was ik vier dagen vrij. In die vier dagen deed ik zoveel mogelijk.

Blij

De tweede chemo ging goed, maar bij de derde was het helemaal fout. Jeanet klapte in elkaar en moest een week naar het ziekenhuis. In de eerste week van de chemo lag Jeanet boven op bed. Alles deed haar zeer. Ik bracht haar een kop thee, een bordje pap of een broodje, maar ze kon niet veel binnenkrijgen. In de tweede week krabbelde ze weer een beetje op. Douchen was lastig. Ze was zo zwak dat ik haar onder de douche zette en zelf ook onder de douche ging, zodat zij met de armen om mij heen kon blijven staan, want zelf lukte dat haar niet.
Na de laatste chemokuur op 19 november 2012 heb ik de vlag uitgehangen. Ik moest nog een vlag kopen en een steun voor aan de gevel, want die hadden we niet. Ik vond dit een goede reden om een vlag te kopen. In de buurt begrepen ze heel goed waarom wij zo blij waren. Als echtgenoot sta je er eigenlijk een beetje bij. Je doet wat je kunt doen en je hoopt dat het goed gaat. Meer kun je niet doen. Natuurlijk was ik weleens moe, maar je kunt niet verslappen. Zielig doen, past niet bij mij. Wat mij erg heeft gefrustreerd, is dat ik van mijn werkgever geen enkele medewerking heb gekregen. Wel van mijn naaste chef, maar niet van personeelszaken. Ik begrijp nog steeds niet waarom er geen enkel begrip was voor mijn situatie. Ik heb noodgedwongen drie keer moeten verzuimen. Als de telefoon gaat en er is thuis iets aan de hand, dan ga je naar huis. Mijn vrouw heeft van haar werkgever alle medewerking gekregen. Daar hebben ze nooit moeilijk over gedaan.

Lees verder op pagina 6

Vervolg van pagina 5

Lichtpuntje

Je vrouw zien met één borst is confronterend, maar je went aan het beeld. Het gaat in eerste instantie om overleven. Eerst zorgen dat ze weer gezond wordt. Daarna zie je wel weer, want je kunt niet in de toekomst kijken. De oncoloog zei na de operatie dat het er goed uitzag. Dat is hoopvol. Je begint in herstel te geloven. Geleidelijk aan ging het beter. Dan lukte het haar om een keer voor het eten te zorgen. Ze kreeg twee keer wondroos, dat kwam er nog bij. Dat is een bacteriële ontsteking van de huid. Heel erg pijnlijk, maar gelukkig goed te behandelen. We zijn altijd open naar elkaar en kunnen goed over alles praten. Het is belangrijk dat mijn vrouw niets voor zich houdt. Als je iets niet weet, kun je de ander niet helpen. Jeanet is nu schoon, maar ze blijft wel onder controle staan. Mijn vrouw is door het UWV voor honderd procent arbeidsongeschikt verklaard. Ze is kapster en het lukt haar niet meer om haar arm te gebruiken. Opbeuren en reiken is moeilijk. De arm is dik door vochtophoping. Door fysiotherapie moet het bewegen makkelijker worden en de pijn verminderen. Er is wel een lichtpuntje. In de Telegraaf lazen we een artikel over een professor in Nijmegen die een operatie heeft ontwikkeld, waarbij hij een borstreconstructie uitvoert en lymfklieren transplanteert. Met die operatie worden goede resultaten bereikt. Er is hoop dat zij haar arm na zo'n operatie weer redelijk kan gebruiken. Nu lukt het haar niet om enkele huishoudelijke taken te doen, zoals stofzuigen. De badkamer maak ik schoon en het bed maken we samen op. We wachten nu op een oproep. Waarschijnlijk is zij begin volgend jaar aan de beurt. Ik ben heel blij dat zij op de lijst staat. Door een borstreconstructie zal zij zich weer meer vrouw voelen. Dan is het ook niet meer nodig om iedere keer de prothese achter de beha te stoppen als ze de deur uitgaat.

Positief blijven

Voordat Jeanet ziek werd, wilden we de kamer opknappen en nieuwe meubels kopen. Dat hebben we kortgeleden pas kunnen doen. Dit jaar werd ik zelf geconfronteerd met kanker. Toen Jeanet mijn haar knipte, ontdekte ze een vlekje op mijn oor. Het bleek huidkanker te zijn. Ik ben geopereerd en alles is nu weg. Je ziet niet veel aan mijn oor, er is een klein randje weg. Zodra ik de helm op kan zetten, ga ik weer motorrijden, want dat is mijn passie en ik heb dat al die tijd weinig kunnen doen. De afgelopen twee jaren waren heel zwaar, maar een mens vergeet snel. Je moet ook de leuke dingen weer gaan zien. Je wilt niet de hele tijd worden herinnerd aan die moeilijke periode. In het begin heb ik veel gelezen over borstkanker en op internet gezocht naar meer informatie, want ik wil dan alles weten. Andere mensen die in eenzelfde situatie terechtkomen, wil ik het advies geven: laat je niet gek maken. Luister goed naar wat er wordt gezegd. Dokters gebruiken overal medische termen voor. Ik zei soms: "En nu graag in normaal Nederlands." Het beste wat je kunt doen, is de schouders eronder zetten en positief blijven."

SANT'EGIDIO

santegidioapeldoorn@gmail.com | www.santegidio.nl | www.santegidio.org

Muziek in Sainte Marie

Op zondagmiddag 20 januari is een aantal jongeren van de Gemeenschap van Sant'Egidio naar Sainte Marie gegaan voor een muziekmiddag. Wouter speelde piano en wist de ouderen te boeien door zijn spel. Hij speelde uit zijn hoofd vele stukken, van Chopin en Debussy tot muziek van Queen en Metallica. De zondagmiddag is vaak een saaie dag waar geen eind aan komt, maar deze middag vloog om met het prachtige pianospel. Wouter kreeg en welverdiend applaus en de vraag of hij nog een keer terug wilde komen. Na de muziek werden de ouderen getrakteerd op champignonsoep met stokbrood en kruidenboter. Het was weer mooi om met de bewoners van het huis te genieten van muziek, de soep en het samenzijn. Volgende keer als we weer komen gaan we pannenkoeken bakken met de jongeren. Dat is iets om naar uit te kijken.

De Kledingbank in Zuid, Oude Beekbergerweg 157

Elke woensdag en zaterdag kunnen hier mensen in financiële problemen gratis kleding krijgen.
Zeker in deze tijd is dat zeer welkom en kunnen wij weer veel mensen blij maken met warme jassen en winterkleding. Wij ontvangen elke week tussen de 100 en 120 mensen die niet vaker dan éénmaal in de zes weken langs mogen komen om de ingebrachte kleding zo eerlijk mogelijk te verdelen onder onze gasten. In 2018 zijn er ruim 3000 volwassen en bijna 2000 kinderen naar de kledingbank gekomen. Dat is meer dan in 2017, hetgeen betekent dat, nu het economisch beter zou moeten gaan, het niet voor iedereen zo is; er zijn nog steeds veel mensen die moeilijk rond kunnen komen.

De Franciscustafel, Stationsstraat 13

Elke maandagavond ontvangen wij zo'n 50 dak- en thuisloze medemensen die een gratis maaltijd krijgen. Met het koude weer kwamen afgelopen keer vier mensen verkleumd binnen, mensen die ook in deze tijd buiten slapen, in de garage van Centraal Beheer of een andere beschutte plaats. Naast een warme maaltijd bieden wij ze ook een gastvrije plek aan om even op temperatuur te komen, om even hun kleding op de verwarming te drogen. De praktijkschool 'de Boog' heeft door ziekte van de docent een periode geen maaltijden kunnen koken, maar nu komen bijna alle maaltijden weer van de school, en daar zijn wij en onze gasten heel blij mee.

Het Straatteam

Gaat met de bakfiets elke vrijdagavond de stad in gaat om maaltijdsoep, koffie, warme chocolademelk, brood en warme kleding te brengen naar mensen die op straat leven. In deze koude periode wordt er extra naar de komst van het straatteam uitgekeken. De bakfiets gaat vaak als eerste naar het binnenplein van Omnizorg en daarna naar het marktplein om te kijken of er mensen te vinden zijn, vervolgens gaat de tocht langs mensen die buiten slapen, om af te sluiten bij de kus naast het station waar we de laatste mensen ontvangen.

Gebed

Het gebed is de basis van waaruit wij ons mogen inzetten voor de armen van de stad, hierin zingen wij de liederen van de Gemeenschap, de psalmen, en lezen uit de Bijbel, meestal een verhaal van hoe Jezus aan de rand van de samenleving mensen nabij was, zonder te oordelen, het Rijk van God verkondigend in woord en daad. Hij baarde veel opzien door zijn genezingen waarbij hij de mensen die niet meer meetelden weer erbij liet horen. Wij proberen net als Hij te doen, met de gedachte dat wat we aan de minsten van Hem doen, wij voor Hem doen. In iedereen mogen wij het gelaat van Christus zien. Voor God telt iedereen mee. Welkom om met ons mee te bidden op vrijdagavond om 19.30 uur in de dagkapel, ingang Stationsstraat 13.
8 februari gebed voor de vrede, we steken kaarsen aan voor de landen waar oorlog is en bidden voor vrede.
15 februari, gebed voor de armen dichtbij en ver weg.
22 februari, gebed voor de zieken. Wij verzamelen namen van mensen die ziek zijn en brengen hen voor de Heer met ons gebed om kracht, troost en genezing.

Steun onze activiteiten op rekeningnummer: NL81 INGB 0006 7476 28 t.n.v. Stichting Sant'Egidio Apeldoorn

STAD

Kopij voor de volgende OpWeg graag inleveren uiterlijk woensdag 13 februari 2019 per e-mail aan receptie@rkapeldoorn.nl

DE DRIE RANKEN

Voor informatie: http://www.3ranken.nl/

OmzienNaarElkaar

Helaas kan niet iedereen altijd beschikken over familie, buren of goede bekenden die in de gelegenheid en in staat zijn hulp te bieden. Omzien naar Elkaar wil hulp bieden aan mensen die kortstondig hulp nodig hebben. Bij hulp kunt u denken aan vervoer naar ziekenhuis voor bezoek arts, boodschap doen i.v.m. ziekte, huishoudelijke hulp, lamp repareren, hulp bij verhuizing, kamer behangen of tuinonderhoud. Heeft u zelfhulp nodig of wilt u zich aanmelden als vrijwilliger, neem dan contact op met:
Hans Westdijk, tel. 541 13 38
Irene Schiphorst, tel. 541 58 31
Adri Hulst, tel. 541 61 64
E-mail: omziennaarelkaar@3ranken.nl

Maandag 4 februari gespreksgroep ouderen

Wij gaan in gesprek met Hans Hulst over de Nashville-verklaring en het gezag van God in deze kwestie. Iedereen is vanaf 9.45 uur van harte welkom.

Corrie Jonker

HUBERTUS

Werkgroep Welzijn/Ziekenbezoek

Als u weet dat iemand wordt opgenomen in het ziekenhuis licht dan even de werkgroep Welzijn in: mevrouw D. van Bussel, tel. 055 521 80 06 of de heer G. Tiemessen, tel. 055 521 39 28

Stilteruimte St. Hubertus

De stilteruimte is voor persoonlijk bezoek open als het Multifunctionele Centrum "De Groene Hoven" open is. Het MFC is open van maandag t/m vrijdag tussen 9.00 en 17.00 uur.

Einde Open Tafel

In december was het de laatste keer dat de Open Tafel gedekt werd. Na bijna tien jaar kwam er een einde aan deze oecumenische activiteit in de Open Hofkerk. De kerkenraad van de Open Hofkerk heeft in 2008 de ambitie uitgesproken om "activiteiten in en voor de buurt te ontwikkelen".
Die activiteiten zouden gericht moeten zijn op ontmoeting. Die ontmoeting strekte zich uit tot alle buurtbewoners. Voor de parochianen van Hubertus kwam dat initiatief heel goed uit. Hun kerk zou op korte termijn aan de eredienst onttrokken worden en snel daarna afgebroken. Er werd een oecumenische werkgroep ingesteld. Die ging voortvarend aan de slag. Bedacht de naam Open Tafel, stelde een folder samen die in de buurt huis aan huis bezorgd werd en plande de eerste ontmoeting.
Dat was niet zomaar een ontmoeting. Het was een royale broodmaaltijd. Om er een missionair tintje aan te geven was er een "bijbels" hapje. Het warme ei in bladerdeeg sloot mooi aan bij de paastijd. De eerste keer was zo'n succes dat we meteen de volgende maanden ook planden. En zo werd de 1e vrijdag van de maand haast een vanzelfsprekende activiteit. In de vakantiemaanden was er geen Open Tafel. Eén keer kon de maaltijd niet doorgaan omdat de kerk wegens een wielerronde niet bereikbaar was. Op een andere keer was het Nieuwjaarsdag. In totaal werd er 98 keer voor een maaltijd gezorgd. Meer dan de helft van de vrijwilligers is er vanaf het begin bij betrokken geweest. Enkele leden zijn tussentijds overleden of hebben vanwege hun gezondheid af moeten haken. Al snel na de start werden de broodjes vervangen door een complete warme maaltijd. Bij de keuze van het menu hielden we rekening met feestdagen of gedenkdagen. Zo was er in de paastijd altijd wel iets met een ei. Rond Leids Ontzet was er natuurlijk hutspot. Maar dan zonder haringen. Waar mogelijk kochten we ingrediënten die op dat moment in de aanbieding waren. Op die manier konden we kostendekkend werken.

Lees verder op pagina 7

Vervolg van pagina 6

Op enig moment raakte de inspiratie voor "het bijbels hapje" op. In de plaats daarvan kwam een "bijbels praatje". De Open Tafel is in tien jaar een soort traditie geworden. Voor veel gasten was de gezamenlijke en tegelijk gezonde maaltijd iets waar men naar uitkeek. Niet alleen de maaltijd trok maar ook de ongedwongen sfeer. Dat gold vooral voor die gasten die thuis meestal alleen aan tafel zaten of met het bord op schoot voor de tv. Ook kwamen er mensen die niet meer zelf konden of wilden koken. Een vaste kern kwam elke keer. Dat wil niet zeggen dat er altijd even veel gasten waren. Gemiddeld waren het er 35. Een uitschieter was toch het aantal van 60. Toen was er nog net een beetje rijst over voor de vrijwilligers. Eén keer waren er meer vrijwilligers dan gasten. Velen herinneren zich nog de Syrische vluchtelingen die als speciale gasten uitgenodigd waren. Nu de Open Hofkerk als thuisbasis vervallen is komt er ook een einde aan deze "activiteit voor en in de buurt". We kunnen er met een goed gevoel op terugkijken en hopen dat degenen die er behoefte aan hebben elders een soortgelijke plek voor een warme maaltijd en een goed gezelschap zullen vinden.

Jacques Daenen

Huiskamergesprek

Wie zijn mijn moeder en mijn broers? 'Broeders en zusters!' Met deze aanhef worden preken en bijeenkomsten geopend. In de drie synoptische evangeliën komt de vraag 'wie is je moeder', broer en zus zijn op een eigen wijze aan de orde. Vandaag kiezen wij om deze drie teksten met elkaar te vergelijken. Het gaat in deze teksten over gemeenschap en om verbondenheid. Met wie voel ik mij verbonden: de geloofsgemeenschap, mijn familie, vrienden? Wat verbindt ons ten diepste? Bij Marcus staat: Jullie zijn mijn moeder en mijn broers. Want iedereen die de wil van God doet is mijn broer en zuster en moeder. Bij Matteüs staat: Zij zijn mijn moeder en mijn broers. Want ieder die de wil van mijn Vader in de hemel doet, is mijn broer en zuster en moeder. Bij Lucas staat: Mijn moeder en mijn broers zijn degenen die naar het woord van God luisteren en ernaar handelen. Maar wat is de wil van God? In ons gewone spraakgebruik zijn moeder en broers en zussen familie. Wat betekent familie voor ons. Welke banden zijn voor ons belangrijk? Zijn wij ook zo verbonden met onze geloofsgemeenschap? Wat betekent die voor ons? En waar vind ik daarin de wil van God? Wat is die wil van God. Hier hebben we lang samen over gesproken. Maar het is nog niet zo eenvoudig om daar een eenduidig antwoord op te geven. Het was een vruchtbare morgen, waarin wij onze gedachten over wat wij persoonlijk als de wil van God ervaren konden delen met elkaar. In verbondenheid met elkaar hebben wij de kaarsjes aangestoken voor een gezamenlijk en persoonlijk gebed.

Bep Scheffer

Nieuwjaarsbijeenkomst Werkgroep Welzijn

Op 9 januari werd er door de Werkgroep Welzijn Hubertusgemeenschap weer een Nieuwjaarsbijeenkomst georganiseerd. Ongeveer 90 mensen hadden zich opgegeven voor deze middag, die stond in het teken van ontmoeten. Men wenste elkaar onder het genot van een kopje koffie of thee met daarbij een heerlijke oliebol, gebakken door Henny Steneker, van harte een gelukkig en gezegend Nieuwjaar toe. Na het openingswoord van de voorzitter kwam het "Klein Piratenkoor" ten tonele en werden er verschillende liederen gezongen. Iedereen kende de vele liederen uit het hoofd en zong dolenthousiast mee. Hierna volgde er een koffie- en theepauze. Na deze pauze volgde een optreden van Gerrit Verderkieker (Willem Wiegers), een oude man die moppen aan de mensen kwam vertellen. Dit deed hij op een geweldige manier. Na 20 minuten hield hij het voor gezien maar had van de mensen uit de zaal nog wel even door mogen gaan. Dus voor herhaling vatbaar. Wim Mulder praatte deze middag de zaakjes aan elkaar. Maar niet aangekondigd trad Wim ook zelf op met het lied "Het Apeldoornsche kanaal". De aanwezigen vonden het prachtig. Daarna werden de bezoekers verrast met een hapje en een drankje en bracht de hele zaal een toast uit op het nieuwe jaar 2019. Daarop gaf de voorzitter een overzicht van de activiteiten voor het komende jaar, hetgeen niet veel verschilt met die van 2018. Aan het eind trad nogmaals het Piratenkoor op met veel bekende liederen. Door de inbreng van het koor en de diverse optredens vierde de gezelligheid hoogtij. Tot slot bedankte de voorzitter iedereen voor zijn inbreng en de gezel-ligheid. Volgende datum: donderdagmorgen 28 maart, eucharistieviering met aansluitend een lunch.

ONZE LIEVE VROUWE

Gebedsgroep de Parel

Elke donderdag van 10.00-12.00 uur bent u van harte welkom in het Emmaüshuis om de bijeenkomst van gebedsgroep de Parel bij te wonen. Voor meer info kunt u bellen met Bep Beerends telefoon 055 366 61 41.

Bezorging OpWeg wijk O. L. Vrouwekerk

Begin dit jaar hebben wij afscheid moeten nemen van een drietal bezorgers van OpWeg. De familie Berenschot, mevrouw Blom en de heer Driessen moesten noodgedwongen stoppen met de bezorging. Namens de Emmaüsparochie danken wij hen voor hun trouwe inzet. Wij zijn dus op zoek naar nieuwe bezorgers. Het betreft de volgende straten:

1. Arnhemseweg, Duivenlaan en Zuiderkerkplein, totaal 11 adressen
2. Quarles van Uffordlaan, Weidestraat, Halstraat en Deventerstraat, totaal 16 adressen
3. Tutein Noltheniuslaan, Molleruslaan, Kerklaan, Paul Krugerstraat, Gen. Van Swietenlaan en Gen. Van der Heydenlaan, totaal 16 adressen.

Het zou toch heel jammer zijn als hier geen OpWeg meer wordt bezorgd. Zijn er mensen die dit op zich willen nemen? U kunt zich opgeven bij het secretariaat.

TERESIA

Het groepje vrijwilligers van 'Welzijn' wil, speciaal voor zieken en voor parochianen van 75 jaar en ouder, 'mens voor een mens' zijn. Heeft u behoefte aan contact of wilt u informatie dan kunt u bellen met mevrouw E. Schilder, tel. 055 367 08 04 of met de heer R. Santhagen, tel. 055 367 09 53. Voor vragen of aanmelden kunt u contact opnemen met bovengenoemde personen.

VICTOR

Bijbelgroep "Victor"

Elke eerste donderdag van de maand komen we bij elkaar bij iemand thuis om ons te verdiepen in de lezingen van de komende zondag. Bijbelkennis is niet nodig wel openheid naar hetgeen geïnspireerde woorden betekenen in onze tijd. Wilt u meedoen stuur dan even een mail naar pastor R. Pragt: r.pragt@upcmail.nl of laat het weten op het secretariaat van de parochie. We kijken dan of het aantal een gewone huiskamer niet te boven gaat. Van harte welkom!

KERKDIENSTEN ELDERS

Vieringen H. Martinuskerk Twello

Zondag 3 februari
10.00 uur Eucharistieviering met H. Vormsel
Voorgangers mgr. Hoogenboom en pastor Vroom

Zondag 10 februari
10.00 uur Eucharistieviering voorganger pastor Oude Vrielink

Zondag 17 februari
10.00 uur Eucharistieviering voorganger pastor Oude Vrielink

Casa Bonita

03 februari Regelt Henny Meurs
10 februari Mw. E. Wennink
17 februari H. Scherrenburg

De kerkdiensten beginnen om 10.30 u op de 4e verdieping.

De Drie Ranken

3 februari
09.00 uur ds. H.J. ten Brinke
09.00 uur Next Step voor jongeren van 12-15 jaar
10.30 uur ds. H.J. ten Brinke
12.00 uur Connect@, voor jongeren vanaf 15 jaar

10 februari
09.00 uur ds. G.A.J. van der Maas
10.30 uur ds. G.A.J. van der Maas
16.00 uur ds. G.A.J. van der Maas, Bediening Heilige Doop

17 februari
09.00 uur ds. A.A. Wijlhuizen, m.m.v. spRANKel
10.30 uur ds. A.A. Wijlhuizen

De Heemhof

03 feb Mw. ds. L.H. de Bruin
10 feb Mw. M. Brussel
17 feb Mw. M. Bossenbroek-Baller

De kerkdiensten beginnen om 10.30 uur.

's Heeren-Loo (Groot Schuylenburg)

03 feb Verteldienst Dhr. Piet Rosenbrand
03 feb Zangdienst Mw. Coby van Hoorn
10 feb Eredienst verzorgd door Leger des Heils
17 feb Verteldienst Mw. Hanke van 't Hof
17 feb Zangdienst Mw. Lies Mijnsbergen

Aanvang diensten: eredienst 10.30 uur, verteldienst 10.30 uur, zangdienst 14.30 uur

De Herberg: Zondagse Ontmoetingen

03 feb Hans Hase

De Zondagse Ontmoetingen vinden plaats van 13.30-14.00 uur. Vanaf 13.15 uur wordt er een kop koffie of thee geschonken.

Marken-Haven

02 feb Immendaal Mw. ds. L.H. de Bruin
09 feb M-Ha Ds. S. Muller
16 feb Immendaal Mw. M. de Jong

De kerkdiensten vinden plaats op zaterdagmiddag om 14.30 uur.

Randerode

03 feb RK H. Hase
10 feb Prot + HA ds. E. Idema
17 feb Prot-Z Ds. C.A.J. van Dijk

De kerkdiensten beginnen om 10.30 uur.

Sainte Marie

03 feb Woord- en communiedienst A. Derksen
10 feb Eucharistieviering A. Goes
17 feb Woord- en communiedienst A. Derksen

De diensten beginnen om 10.00 uur.

Talma Borgh

Elke eerste maandag van de maand om 14.30 uur een communieviering.

De Veenkamp

Elke eerste vrijdag van de maand om 10.00 uur een communieviering in de zaal op de eerste verdieping.

H. Geestkapel Assel

Elke zondag is er om 10.00 uur een zondagsviering.
Elke 1e zondag van de maand Eucharistieviering met ondersteuning door het Hubertuskoor.
Elke 2e zondag van de maand Woord- en Communieviering.
Overige zondagen Eucharistievieringen met volkszang.
In de Eucharistievieringen gaat een van de Salesianen van de nabijgelegen Mariahoeve voor: Theo Roelofs sdb.
De Woord- en Communievieringen worden bij toerbeurt verzorgd door Ruud Pragt, Anton Derksen en Hans Bosch.
Wij proberen ook kinderen een warme plek te bereiden en nodigen hen uit actief aan de vieringen mee te doen o.a. door het luiden van de kerkklok en het aansteken van de kaarsen bij de voorbeden.
De gemeenschap van de H. Geestkapel is zeer betrokken bij het straatkinderenproject Bosco Boys in Nairobi. Zij uit dat vooral in financiële ondersteuning van het project als geheel en een forse bijdrage aan studiekosten van individuele (ex-) straatkinderen.

De Vier Dorpen Beekbergen

Elke laatste vrijdag van de maand om 11.00 uur een gebedsdienst.

EVEN STILSTAAN

Maak tijd – uitsluitend voor jezelf

Wanneer jij de moed hebt om alleen te zijn,
dan kun je ook ontdekken hoe mooi het kan zijn
om eens helemaal op jezelf te zijn,
op niets te hoeven pochen,
niets te hoeven bewijzen,
je niet te hoeven rechtvaardigen.
Dan kun je misschien ervaren
dat jij helemaal één bent met jezelf.

Uit: 'Het kleine boek geluk' Anselm Grün

IN MEMORIAM

Didi van Geffen-de Vries
Als iets liefs je verlaat, blijft nog altijd de liefde. Liefde die Didi veel gegeven heeft. Voor haar moeder is Didi altijd een ontzettend lieve dochter geweest en haar moeder zal de dagelijkse telefoontjes van Didi nu zo enorm gaan missen. Maar ook voor haar broers was ze een lieve trouwe loyale zus. Didi is geboren in Ouderkerk aan de IJssel waar ze Han heeft leren kennen waarmee ze in 1975 is getrouwd. Hun huwelijk werd bekroond met de geboorte van hun dochter Hanneke. Didi en Han hadden een fijn en goed huwelijk en ze was voor Han zijn steun en toeverlaat. Voor Hanneke is Didi altijd een lieve zorgzame moeder geweest die altijd voor haar klaar stond, die ze vertrouwde en bij wie ze altijd terecht kon. Ixxiomar, haar schoonzoon omschreef haar als een moeder met een hart van goud met een mooie diamant erin. Maar eigenlijk was ze iedereens moeder. Ze gaf iedereen altijd meteen het gevoel alsof ze je al jaren kende. Belangrijk in haar leven is ook altijd de zorg voor een ander geweest. Haar schoonmoeder heeft ze verzorgd, maar ze heeft ook jaren in de zorg gewerkt. Haar leven is zeker niet altijd gemakkelijk geweest. Al op jonge leeftijd heeft ze een hersenvliesontsteking gekregen waarna ze weer opnieuw moest leren lopen. Maar ook het overlijden van haar vader was zwaar voor haar. En moeilijk heeft ze het de afgelopen jaren ook gehad met haar eigen ziekte. Maar ze was een echte doorzetter. Opgeven kwam niet in haar woordenboek voor. En in het vertrouwen dat zij nu mag rusten in Gods veilige handen hebben wij op 7 januari in het crematorium Heidehof haar lichaam toevertrouwd aan de gloed.

Gerard van de Braak

Betsie Roeloffzen-Huijskes
Met het loslaten van 2 witte duiven op de begraafplaats Haagwinde door haar kinderen Henrie en Merie hebben we op 18 januari, na een mooie afscheidsdienst in rouwcentrum Rouwenhorst, afscheid genomen van Betsie. Witte duiven die symbool stonden voor de ziel van Betsie die hiermee aan haar laatste reis begon naar een prachtige plek in de hemel. Een plek die ze zo verdiend heeft. Al op vrij jonge leeftijd kreeg ze een zware klap te verwerken toen Gerard, haar man overleed en ze achterbleef met 2 jonge kinderen. Wat zeker niet altijd gemakkelijk zal zijn geweest. Maar mede ook door haar geloof heeft ze toch de kracht gekregen om de draad weer op te pakken en te genieten van het leven. Het leven zoals Betsie geleefd heeft, de liefde en zorg die ze gegeven heeft, hebben van Betsie een sterke vrouw gemaakt, een vrouw ook die nooit klaagde. Haar kinderen en kleinkinderen waren alles voor haar. Ze genoot er ook enorm van om onder de mensen te zijn, bij familie, vrienden en bekenden. Haar gezondheid ging helaas de laatste jaren geleidelijk aan achteruit. Maar het was haar grote wens om in hun huis aan de Kruizemuntstraat te kunnen blijven wonen. Haar huis waar ze zoveel herinneringen aan had en dat door Gerard zelf was gebouwd. En mede dankzij de hulp van velen is dat gelukt. Enkele dagen voor haar overlijden heeft ze nog haar 89e verjaardag kunnen vieren en hier heeft ze nog enorm van genoten. Betsie zal nu erg gemist worden maar in de harten van velen heeft ze een dierbaar plekje gekregen. Haar leven is kostbaar geweest in Gods ogen en wij vertrouwen erop dat Hij haar nu liefdevol zal opnemen in ZIJN huis.

Gerard van de Braak

BIJBELROOSTER JAAR C

Bijbelrooster jaar C

03 februari 2019 Vierde zondag door het jaar
Jer. 1,4-5 + 17-19; Ps. 71; 1 Kor. 12,31-13,13 of 13,4-13; Luc. 4,21-30
10 feb. 5e zondag door het jaar
Jes. 6,1-2a + 3-8; Ps. 138; 1 Kor. 15,1-11 of 15,3-8 + 11; Luc. 5,1-11
17 feb. 6e zondag door het jaar
Jer. 17,5-8; Ps. 1; 1 Kor. 15,12 +16-20; Luc. 6,17.20-26

OpWeg
informatieblad voor katholiek apeldoorn

OpWeg is een uitgave van de SIKA
Stichting Informatieblad Katholiek Apeldoorn
Postadres: SIKA, p/a Regentesselaan 16a,
7316 AD Apeldoorn.
Stichting SIKA is ANBI-erkend, u kunt uw giften aftrekken van de belasting.

Bestuur
Voorzitter: Th.J. Linthorst, thj.linthorst@gmail.com
Secretaris: M. Oomen-Pragt, mfaoomen@gmail.com
Penningmeester: F.P.C.J. Spallek, spallekf@telfort.nl

Financiën en advertenties
F.P.C.J. Spallek, De Zeis 53, 7335 KE Apeldoorn,
055 542 64 24, spallekf@telfort.nl

Rekening: 2395546; IBAN: NL10 INGB 0002395546,
t.n.v. SIKA OpWeg

Bezorgklachten, verhuizingen, aanmeldingen, opzeggingen:
Secretariaat: Emmaüsparochie Apeldoorn,
Stationsstraat 13, 7311 NL Apeldoorn,
055 526 65 00, e-mail: receptie@rkapeldoorn.nl .

Vrijwillige bijdrage
Het uitgeven van OpWeg kost geld. Het blad kan dan ook alleen maar blijven verschijnen dankzij bijdragen van lezers. Jaarlijks wordt een acceptgiro verspreid waarmee een vrijwillige bijdrage kan worden overgemaakt.
Men hoeft natuurlijk niet op deze acceptgiro te wachten, spontane bijdragen zijn ook zeer welkom op rekening: 2395546; IBAN: NL10 INGB 0002395546, t.n.v. SIKA OpWeg

Kopij voor STAD
Berichten en mededelingen uit de parochie dienen vóór of op de woensdag van de week vóór de datum van verschijning (is 9 dagen vóór de verschijningdatum) bij het secretariaat (receptie@rkapeldoorn.nl) te worden ingeleverd. Het secretariaat zorgt voor aanlevering bij de eindredactie.

Overige kopij
Artikelen moeten vóór of op de donderdag van de week vóór de datum van verschijning (is 8 dagen vóór de verschijningsdatum), uiterlijk 13:00 uur, bij de redactie (op-weg@rkapeldoorn.nl) ingeleverd zijn.

De redactie behoudt zich het recht voor om:
- zonder overleg artikelen in te korten, later te plaatsen of niet te plaatsen,
- te laat ontvangen of ongevraagd ontvangen kopij niet te plaatsen.

Als uw bijdrage groter is dan 300 woorden, wordt u verzocht van tevoren contact op te nemen met de redactie.

Algemene redactie
A. Boon-Jacobs, G. van de Braak, R. Dashorst en W. Olierook
Eindredactie
I. Franken en M. Lamper
Opmaak
E* D.SIGN te Barneveld (www.e-ster.biz)
Druk
Vellendrukkerij BDU - Barneveld